Egzemplarz bezpłatny

INICJATYWY Jerzmanowskie

Nr 14(09)2018

Gmina Jerzmanowa, ul. Lipowa 4, 67-222 Jerzmanowa, tel. 76 8 312 – 121, sekretariat@jerzmanowa.com.pl, www.jerzmanowa.com.pl

DOŻYNKI 2018

w Łagoszowie Małym

Rośnie ośrodek zdrowia

Gminne przewozy

OBUDŹMY ARTURA!

Drodzy Mieszkańcy Gminy Jerzmanowa!

Pragę zwrócić się do Państwa w imieniu własnym oraz pracowników Urzędu Gminy Jerzmanowa z prośbą o pomoc wiedząc, że nigdy nie pozostajecie obojętni na potrzeby innych.

W dniu 21 czerwca br. Artur Mołdawski, wieloletni pracownik Gminnego Centrum Kultury w Jerzmanowej, strażak Ochotniczej Straży Pożarnej w Jerzmanowej, uległ poważnemu wypadkowi samochodowemu i nadal pozostaje w śpiączce. Szansą na wybudzenie Artura jest specjalistyczna rehabilitacja, która jest niestety kosztowna.

Na jego leczenie zbierano pieniądze podczas tegorocznych dożynek Gminy Jerzmanowa w Łagoszowie Małym, podczas rajdu rowerowego w Jerzmanowej, a także podczas gminnych zawodów strażackich w Smardzowie.

Będziemy wdzięczni za każdy dar serca i wsparcie.

Możecie Państwo przekazywać wpłaty na konto Głogowskiego Stowarzyszania Otwarte drzwi podane poniżej

Z wyrazami szacunku
Wójt Gminy Jerzmanowa
Lesław Golba

Usuwanie azbestu

Gmina Jerzmanowa przystąpiła do realizacji „Programu Oczyszczania Kraju z Azbestu na lata 2009-2032" oraz „Wojewódzkiego Planu Gospodarki Odpadami dla Województwa Dolnośląskiego na lata 2016-2022". Na przełomie lipca i sierpnia, na zamówienie Urzędu Gminy, warszawska firma ECO-ART przeprowadziła szczegółową inwentaryzację gminy pod kątem występowania wyrobów zawierających azbest. Wyniki tej inwentaryzacji zostały wprowadzone do ogólnopolskiej Bazy Azbestowej, a także pozwoliły na opracowanie szczegółowego „Programu usuwania wyrobów zawierających azbest z terenu Gminy Jerzmanowa". Celem programu jest:

- oczyszczenie terenu Gminy Jerzmanowa z azbestu poprzez usunięcie i unieszkodliwienie wyrobów zawierających azbest,
- eliminacja negatywnych skutków zdrowotnych oddziaływania azbestu na człowieka,
- likwidacja oddziaływania azbestu na środowisko zgodnie z obowiązującym prawem do końca 2032 roku.

Dnia 19 września br. na LVII sesji Rada Gminy przyjęła „Program usuwania wyrobów zawierających azbest z terenu Gminy Jerzmanowa". Dzięki temu Gmina Jerzmanowa może pozyskiwać środki finansowe na pokrycie kosztów związanych z usuwaniem i utylizacją materiałów azbestowych znajdujących się u mieszkańców naszej Gminy.

W miesiącu wrześniu został wyłoniony wykonawca, który będzie odbierał azbest z terenu Gminy Jerzmanowa. W pierwszej kolejności niebezpieczne materiały zostaną zabrane z posesji zgłoszonych w latach 2015-2017.

W przyszłym roku i w latach kolejnych zadanie będzie rozszerzone o demontaż i kontynuowane zgodnie z kolejnością napływających zgłoszeń. Termin składania przez mieszkańców wniosków o usunięcie materiałów azbestowych zostanie podany do ogólnej wiadomości na stronie internetowej Urzędu Gminy oraz za pośrednictwem sołtysów.

GMINNE PRZEWOZY NIE TYLKO DLA UCZNIÓW!

Postępowanie w sprawie organizacji gminnych przewozów pasażerskich w publicznym transporcie zbiorowym Gminy Jerzmanowa zakończyło się sukcesem. Od 17 września 2018 r. ruszył obiecany przez Wójta Lesława Golbę transport osób.

Spośród 12 sołectw Gminy, aż 9 nie posiada dogodnego, powszechnie dostępnego regularnego przewozu osób, wykonywanego w określonych odstępach czasu, zgodnie z zapotrzebowaniem mieszkańców. Dotychczasowe Porozumienie międzygminne w sprawie powierzenia Gminie Miejskiej Głogów przez Gminę Jerzmanowa realizacji zadań z zakresu lokalnego transportu zbiorowego zapewnia przewóz osób na linii komunikacyjnej Głogów – Jaczów – Jerzmanowa, z uwzględnieniem wsi Smardzów. Mieszkańcy takich wsi jak: Zofiówka, Gaiki, Potoczek. Bądzów, Golowice, Kurów Mały, Kurowice, Modła, Łagoszów Mały, Maniów w ostatnim czasie wnioskowali do Wójta Gminy Jerzmanowa z prośbą o pomoc, ponieważ nie mają oni możliwości dojazdu do pobliskich aglomeracji. Miejscowość Jerzmanowa, czy Głogów charakteryzują się dużym przepływem osób i towarów oraz znaczna wymianą usług, które to są niezbędne w celu zaspokojenia ich potrzeb życiowych. Z tego względu została zaplanowana oraz utworzona sieć komunikacyjna zapewniająca połączenie komunikacyjne pomiędzy w/w dziewięcioma wsiami, a miejscowością Jerzmanowa, z której to transport do miejscowości Głogów jest już realizowany. Rozkłady jazdy gminnych przewozów pasażerskich zostały zsynchronizowane z linią komunikacyjną nr 52.

Gminne przewozy pasażerskie realizowane są na dwóch liniach komunikacyjnych:

- ***linii nr I, o połączeniu komunikacyjnym:***
  Zofiówka – Gaiki – Potoczek – Bądzów – Golowice – Jerzmanowa – Kurów Mały – Jerzmanowa,
- **linii nr II, o połączeniu:**
  Kurowice – Modła – Łagoszów Mały – Maniów – Jerzmanowa.

– Przewóz osób realizowany jest dwoma busami marki Mercedes. Pojazdy te zostały wyprodukowane w 2017 roku, posiadają 24 miejsca siedzące i są nowocześnie wyposażone, aby zapewnić maksymalny komfort oraz bezpieczeństwo podróżującym – informuje Wójt Gminy Lesław Golba.

Niezależnie od ulg w przejazdach środkami publicznego transportu zbiorowego, przyznawanych przez ustawodawcę, Rada Gminy Jerzmanowa uchwałą nr LII/356/2018 z dnia 30 maja 2018 r. w sprawie cen za usługi przewozowe w publicznym transporcie zbiorowym w zakresie zadania o charakterze użyteczności publicznej w gminnych przewozach pasażerskich na obszarze Gminy Jerzmanowa, określiła osoby, które na podstawie uprawnień lokalnych. mogą korzystać z przejazdów ulgowych bądź bezpłatnych.

Rozkład oraz trasy przejazdów dostępne są na stronie 19 i 20 kwartalnika oraz na stronie internetowej i Facebook'u Gminy Jerzmanowa

DOTACJE Z UNII EUROPEJSKIEJ NA NOWE PRZEDSZKOLE I ŻŁOBEK W JACZOWIE

W związku z budową nowego przedszkola w Jaczowie, Gmina Jerzmanowa już od ubiegłego roku czyniła starania, aby pozyskać środki zewnętrzne na jego wyposażenie i funkcjonowanie. Złożono dwa wnioski w ramach Regionalnego Programu Operacyjnego dla Województwa Dolnośląskiego na lata 2014-2020.

Pierwszy z nich w ramach działania *10.1 Zapewnienie równego dostępu do wysokiej jakości edukacji przedszkolnej,* miał na celu zwiększenie liczby miejsc wychowania przedszkolnego oraz rozszerzenie oferty edukacyjnych, doposażenie sal dydaktycznych, sfinansowania zajęć dodatkowych dla dzieci oraz doskonalenie kompetencji nauczycieli w ramach pedagogiki specjalnej. Wniosek ten otrzymał akceptację Komisji Oceny Projektów i został wybrany do dofinansowania. **Całkowita wartość projektu wyniesie 425 872,85 zł a przyznana wysokość dotacji (85%) to 361 991,92 zł.**

Drugi z wniosków, został złożony w ramach działania *8.4 Godzenie życia zawodowego i prywatnego.* Jego założeniem jest zwiększenie zatrudnienia 25os.(19K) pełniących funkcje opiekuńcze nad dziećmi do lat 3 poprzez stworzenie 25 nowych miejsc opieki dla 25 dzieci w żłobku w Jaczowie, zapewnienie bieżącego funkcjonowania żłobka oraz zakup niezbędnych dla rozwoju dziecka sprzętów i pomocy dydaktycznych. Wniosek ten również otrzymał akceptację Komisji Oceny Projektów i został wybrany do dofinansowania. **Całkowita wartość projektu wyniesie 1 524 540,00 zł, a przyznana wysokość dotacji (85%) to 1 295 859,00 zł.**

Łącznie z dwóch projektów, Gmina Jerzmanowa na funkcjonowanie nowego przedszkola i żłobka pozyskała 1 657 850,92 zł.

Fundusze Europejskie Program Regionalny | DOLNY ŚLĄSK | Unia Europejska Europejski Fundusz Społeczny

MOC INWESTYCJI !

Lista inwestycji, które są prowadzone w Gminie Jerzmanowa robi wrażenie! Zdecydowanie rozwój naszej gminy kształtowany jest przez sprawne zarządzanie gminą, jej finansami, spójne planowanie i skuteczne pozyskiwanie środków zewnętrznych – a o to efekty !

Inwestycje drogowe trwają!

Realizacja inwestycji drogowych w pełni. Nowymi szerokimi drogami dojedziemy aż w 6 miejscowościach ! Co na to mieszkańcy? „Będą wykonane wygodne dojazdy do naszych posesji." „Ulice coraz piękniejsze" – mówią zgodnie.

Zakończyła się rozbudowa drogi gminnej nr 100527D w Maniowie oraz budowa drogi dz. nr 288 w Bądzowie. Przebudowa ul. Krótkiej w Jaczowie, rozbudowa drogi gminnej nr 100515D – ul. Wspólna w Kurowicach i Modłej i budowa ul. Porzeczkowej i Borówkowej w Jerzmanowej dobiegną końca do połowy października.

Budowa drogi dz. nr 288 w Bądzowie – w ramach zadania wykonana zostanie droga wewnętrzna o nawierzchni z kostki betonowej, chodnikami oraz zjazdami na posesje wraz z odprowadzeniem wody deszczowej. Wykonawcą jest firma PRO-INFRA z Jerzmanowej.

Budowa ul. Porzeczkowej i Borówkowej w Jerzmanowej – przedmio-tem zamówienia jest budowa drogi wraz z siecią kanalizacji deszczowej grawitacyjnej i tłocznej, pompownią wód deszczowych, siecią elektroenergetyczną oświetleniową i zasilającą przepompownię oraz przebudowa kanalizacji deszczowej w ul. Topolowej w Jerzmanowej. Wykonawcą robót jest Przedsiębiorstwo Budownictwa Drogowego z Głogowa.

Przebudowa ul. Krótkiej w Jaczowie – przedmiotem zamówienia jest przebudowa drogi gminnej – ul. Krótkiej w Jaczowie wraz z budową chodników i zjazdów indywidualnych, budową sieci kanalizacji deszczowej oraz przebudową sieci elektroenergetycznej. Wykonawcą zadania jest firma RAGEN z Głogowa

Rozbudowa drogi gminnej nr 100515D – ul. Wspólna w Kurowicach i Modłej – projekt przewiduje wykonanie między innymi: robót rozbiórkowych i towarzyszących (wycinka drzew), – budowę drogi o nawierzchni z betonu asfaltowego, zjazdów indywidualnych oraz chodnika z kostki betonowej, zatoki autobusowej, kanalizacji deszczowej, usunięcia kolizji energetycznej i teletechnicznej – tzw. „wąskiego gardła". Wykonawcą jest firma Przedsiębiorstwo Budowy Dróg z Głogowa.

Budowa drogi gminnej nr 100527D w Maniowie – projekt przewiduje wykonanie między innymi: robót rozbiórkowych i towarzyszących (wycinka drzew i krzewów), budowę drogi o nawierzchni z betonu asfaltowego o szerokości 3,50 m zjazdów indywidualnych z kostki betonowej, zjazdów na pola z asfaltobetonu, chodnika z kostki betonowej, oraz poboczy. Wykonawcą jest firma RAGEN z Głogowa.

Rozpoczęła się również **budowa ul. Malinowej w Jerzmanowej** wraz z siecią kanalizacji deszczowej, budową przepustu na rowie melioracji szczegółowej, siecią elektroenergetyczną oświetleniową. Projekt przewiduje wykonanie między innymi robót rozbiórkowych i towarzyszących (wycinka drzew), drogi o nawierzchni z betonu asfaltowego, zjazdów indywidualnych z kostki betonowej, chodnika z kostki betonowej ,kanalizacji deszczowej, linii kablowej oświetleniowej, montaż słupów oświetleniowych aluminiowych z oprawami.

Rozpoczęła się budowa ośrodka zdrowia w Jerzmanowej

Ruszyły prace budowlane na bardzo ważnym zadaniu inwestycyjnym. Nowy ośrodek zdrowia będzie znajdował się przy urzędzie gminy i będzie obiektem bardzo nowoczesnym, przestronnym i funkcjonalnym, dostosowanym do potrzeb osób niepełnosprawnych. Znajdą się w nim gabinety lekarskie, zabiegowe oraz duża część rehabilitacyjna.

– Przywiązujemy dużą wagę do realizacji zadań i projektów zdrowotnych. Stąd decyzja przed trzema laty o budowie nowego ośrodka zdrowia. Wcześniej nie mogliśmy zacząć budowy ze względu na linię wysokiego napięcia przechodzącą przez działkę. W ubiegłym roku dokonaliśmy skablowania linii co pozwoliło przystąpić do przeprowadzenia całej procedury przetargowej – **mówi Wójt Gminy Lesław Golba**.

Powstaje kolejna nowoczesna świetlica wiejska

Gaiki to szósta miejscowość w Gminie Jerzmanowa, która doczekała się budowy nowej świetlicy. Nowy obiekt powstaje w bardzo dobrej lokalizacji, bo w samym centrum wsi.

Nie byłoby to możliwe gdyby nie fakt, że kilka lat temu Gmina pozyskała nieodpłatnie działkę o powierzchni 18 arów od Agencji Nieruchomości Rolnych we Wrocławiu. Dokupiony został także przylegający do działki pasek gruntu od prywatnego właściciela. Dzięki temu powierzchnia działki pod świetlicę, plac zabaw i parking zwiększyła się do 25,5 ara. W ubiegłym roku skablowana została napowietrzna linia średniego napięcia przechodząca przez działkę co pozwoliło przystąpić do budowy świetlicy.

– Cieszę się, że realizacja inwestycji przebiega zgodnie z planem i do końca roku będzie zakończona. Mieszkańcy Gaików będą mieli piękny i nowoczesny obiekt do spotkań integracyjnych i imprez kulturalnych. Nie zabraknie tam również ciekawych zajęć dla dzieci i dorosłych. – **mówi Wójt Gminy Jerzmanowa Lesław Golba.**

– „Fajnie, że świetlica powstaje w tym miejscu. Na pewno jest bardzo potrzebna". Z tego co wiem będzie to bardzo funkcjonalny budynek, dużą i małą salą, nowoczesną i wyposażoną kuchnią – coś takiego jak w Łagoszowie Małym, widziałam tamtą świetlicę, jest bardzo ładna" – mówią mieszkańcy Gaików.

Rewitalizacja stawów w gminnym parku

Rozpoczęły się prace związane z rewitalizacją stawów w przypałacowym parku w Jerzmanowej. Efekty końcowe będzie można podziwiać już pod koniec października.

Stawy od wielu lat były w stanie, któremu daleko było do ideału. Pływające w nim śmieci, butelki sprawiały, że trudno było cieszyć oko podczas spacerów. Podjęto decyzję o wyczyszczeniu akwenów. W ramach zadania oczyszczone zostaną dna stawów z roślin oraz z namułów wraz z oczyszczeniem przepustów i formowaniem skarpy nabrzeża.

– To jednak nie koniec zmian – rozebrane zostanie boisko o nawierzchni bitumicznej, rozścielona zostanie ziemia urodzajna wraz z zasianiem brakującej trawy, wycięte zostaną drzewa, które wskazane zostały w ekspertyzie dendrologicznej zatwierdzonej przez konserwatora zabytków, a także zostanie wybudowana linia elektroenergetyczna oświetleniowa w części wjazdowej do pałacu oraz za pałacem wraz z montażem słupów z oprawami LED – informuje Wójt Gminy Jerzmanowa Lesław Golba.

Nowoczesny, kolorowy, bajkowy … nowy plac zabaw w Łagoszowie Małym

Bajecznie kolorowy, bezpieczny i z niezwykłymi atrakcjami dla najmłodszych. To spełnienie marzeń każdego malucha! Nowy plac dla maluchów powstał nieopodal świetlicy wiejskiej i jest zlokalizowany na działce zakupionej przez Gminę Jerzmanowa.

Na chwilę obecną plac zabaw w Łagoszowie Małym jest najnowocześniejszym placem zabaw na terenie Gminy z urządzeniami zabawowymi niemieckiej marki Dr. Spiel. Ogólny koszt inwestycji wraz z zagospodarowaniem terenu wyniósł blisko 93.000 zł. i został w całości sfinansowany z budżetu Gminy Jerzmanowa.

– *Po świetlicy z szatnią sportową i przykryciu rowu przy boisku to kolejna bardzo ważna i potrzebna inwestycja w Łagoszowie Małym. Dzięki niej dzieci z tej miejscowości mają piękne, nowoczesne i bezpieczne miejsce do zabawy, ale też obraz tej części miejscowości zmienił się w sposób znaczący* – powiedział **Wójt Gminy Jerzmanowa Lesław Golba**.

Życzymy wszystkim dzieciom z Łagoszowa Małego świetnej zabawy na spełniającym wszelkie wymogi bezpieczeństwa obiekcie!

Przywitanie szkoły i otwarcie parkingu w Jaczowie!

Szkoła Podstawowa w Jaczowie była w tym roku gospodarzem gminnej inauguracji roku szkolnego 2018/2019. Częścią tej inauguracji było uroczyste otwarcie parkingu. Symbolicznego przecięcia wstęgi przy parkingu dokonali Wójt Gminy Jerzmanowa Lesław Golba, Wiceprzewodniczący Rady Gminy Jerzy Wolski oraz Dyrektor Szkoły Podstawowej w Jaczowie Wioletta Olejnik wraz z Przewodniczącą Samorządu Uczniowskiego Julią Redą.

– W ubiegłym roku mieliśmy zaszczyt uczestniczyć w gminnej inauguracji roku szkolnego w budynku naszej szkoły w Jerzmanowej, gdzie został otwarty nowo wybudowany parking przy szkole. Dziś gminna inauguracja odbywa się w budynku w Jaczowie i również tutaj został otwarty i poświęcony parking, który sprzyja poprawie bezpieczeństwa i rozwiązuje problem, z jakim borykaliśmy się przez wiele lat. Dzięki wsparciu wójta gminy Jerzmanowa Pana Lesława Golby, Przewodniczącego Rady Gminy Pana Tadeusza Kozakowskiego i wszystkich Radnych Gminy udaje się dokonać wielu przedsięwzięć, za co serdecznie dziękujemy ***– mówiła Pani Dyrektor Wioletta Olejnik.***

Szkoła wzbogaciła się o 27 miejsc parkingowych wraz z chodnikami i oświetleniem. Ponadto wybudowano kanalizację deszczową, wykonane zostało nowe ogrodzenie, także w części z rozbiórką starego betonowego płotu. Wygospodarowano miejsce rekreacyjne dla dzieci z ławeczkami i stołem do tenisa stołowego, a także miejsce pod PSZOK przeniesiony spod Kościoła. Było to możliwe dzięki zakupowi działki przylegającej bezpośrednio do szkoły przez Gminę Jerzmanowa od rodziny Iwańskich, którzy otrzymali podziękowanie podczas uroczystości.

– Priorytetem dla mnie i dla rady gminy jest bezpieczeństwo, w tym bezpieczeństwo uczniów, pracowników i rodziców, którzy dowożą dzieci do szkoły. Rok temu otworzyliśmy parking przy szkole w Jerzmanowej, a dzisiaj otwieramy oficjalnie ten przy szkole w Jaczowie – **mówił Wójt.**

Tu na razie jest obora, ale będzie świetlica z kręgielnią! Gmina dostała prawie 5 milionów złotych

W dniu 4 kwietnia 2017 roku Gmina Jerzmanowa złożyła wniosek na dofinansowanie zadania pn.: *Przebudowa stodoły i obory na świetlicę wiejską na terenie zespołu pałacowo-parkowego w Jerzmanowej,* w ramach działania 6.3 „Rewitalizacja zdegradowanych obszarów" Regionalnego Programu Operacyjnego Województwa Dolnośląskiego.

Pismem Dyrektora Wydziału Wdrażania w Urzędzie Marszałkowskim Województwa Dolnośląskiego z dnia 15.02.2018 r. Gmina została poinformowana, o nie wybraniu dofinansowania projektu. Projekt spełnił kryteria wyboru i uzyskał wymaganą liczbę punktów, jednakże kwota przeznaczona na dofinansowanie projektów w konkursie była niewystarczająca do wybrania projektu do dofinansowania. Gmina w wyniku dokonanej oceny projektów uzyskała 37,00 pkt.

Rozpoczęliśmy procedurę odwoławczą. Po złożonym proteście Gminy w związku z niewybraniem projektu, Zarząd Województwa po przeanalizowaniu naszych argumentów przyznał dodatkowe 1,5 pkt. Jednakże 38,50 pkt nadal nie wystarczało do tego, aby wniosek mógł zostać wybrany do dofinansowania. Kolejnym krokiem, było złożenie przez Gminę w dniu 26.04.2018 r. skargi na Uchwałę Zarządu do Wojewódzkiego Sądu Administracyjnego we Wrocławiu. Sąd, wyrokiem z dnia 30 maja 2018 r. stwierdził, że ocena projektu została przeprowadzona z naruszeniem przepisów prawa mającym istotny wpływ na wynik oceny i przekazała sprawę do ponownego rozpatrzenia przez Zarząd, przychylając się tym samym do argumentów Gminy przedstawionych w odwołaniu. Zarząd Województwa odwołał się od wyroku Wojewódzkiego Sądu do Naczelnego Sądu Administracyjnego w Warszawie. NSA orzeczeniem z dnia 21 sierpnia 2018 roku uchylił zaskarżony wyrok i przekazał sprawę do ponownego rozpoznania Wojewódzkiemu Sądowi Administracyjnemu we Wrocławiu.

18 września br. otrzymaliśmy oficjalną informację od Dyrektora Wydziału Wdrażania Europejskiego Funduszu Rozwoju Regionalnego, że na mocy Uchwały Nr 5959/V/18 Zarządu Województwa Dolnośląskiego z dnia 17.09.2018 r., projekt Gminy Jerzmanowa pn.: Przebudowa stodoły i obory na świetlicę wiejską na terenie zespołu pałacowo-parkowego w Jerzmanowej został wybrany do dofinansowania.

Przyznana wysokość dotacji wynosi: 4 912 599,55 zł, czyli 85% wszystkich kosztów realizacji zadania.

– Bardzo się cieszę, że nasza determinacja przyniosła taki rezultat. Te wywalczone duże pieniądze pozwolą realizować zamierzony cel jakim jest adaptacja stodoły i obory na nową świetlicę wiejską z kręgielnią **– powiedział Wójt Gminy Lesław Golba.**

Wakacje dla poszukiwaczy przygód

Sto dwadzieścioro głodnych przygód dzieci z terenu gminy Jerzmanowa wzięło udział w zajęciach wakacyjnych zorganizowanych przez Gminne Centrum Kultury. Wyspami poszukiwań stały się świetlice w: Bądzowie, Kurowicach 42A, Jaczowie i Jerzmanowej.

Zajęcia podzielone były na 5 turnusów. Każdy obejmował wycieczkę, wyjazd na baseni warsztaty.Organizatorzy zadbali, aby poszukiwacze przygód ani przez chwilę się nie nudzili. Zajęcia w mydlarni, w laboratorium czterech żywiołów, muzeum czekolady nie tylko doskonale bawiły ale były świetnymi lekcjami doświadczalnymi. Mali odkrywcy poznawali świat podczas wycieczek krajoznawczych. W Starym ZOO w Poznaniu tropili dzikie zwierzęta, szukali skarbów w zamku Grodziec, w wiosce Pocahontas we Wrocławiu uczestniczyli w indiańskich zabawach. Wiele frajdy dostarczały wyjazdy na basen.

Zajęcia nie tylko bawiły ale również inspirowały i edukowały. Podczas warsztatów prowadzonych przez prawdziwego clowna dzieci poznawały magiczne sztuczki, które wcześniej mogły oglądać tylko na cyrkowej arenie. Na warsztatach gry na bębnach młodzi odkrywcy tworzyli zespołowe aranżacje, a podczas spotkań z animatorami wykonywali m.in. fantazyjne fryzury i oryginalne tatuaże. Ważnym elementem wakacyjnych zajęć było budowanie odpowiedzialności za środowisko. Podczas zabaw ekologicznych sponsorowanych przez ZGZM, instruktor i edukator podawał dobre rady na odpady.

Zajęcia wakacyjne to zarówno ciekawa oferta dla dzieci jak i ukłon w stronę rodziców, szczególnie pracujących, którzy nie muszą martwić się jak zapewnić opiekę podczas ich nieobecności w domach. GCK zapewniło dzieciom 150 godzin dobrej zabawy i profesjonalnej opieki.

Źródło: GCK Jerzmanowa

W CIENIU KOLEGIATY 2018

Jak co roku Gminne Centrum Kultury wzięło czynny udział w święcie pod nazwą „W cieniu Kolegiaty". Na placu przed głogowską kolegiatą stanęły barwne stragany z lokalnym rękodziełem i smakołykami w tym stoisko promocyjne Gminy Jerzmanowa. Zainteresowanie Naszym stoiskiem było duże a prace instruktorów GCK zrobiły pozytywne wrażanie na uczestnikach imprezy. Warto dodać, że odwiedzający nas goście wypili 55 litrów cytrynady i zjedli 21 blach pysznego domowego cista. Za wspólny udział w imprezie i przygotowanie poczęstunku dziękujemy KGW z Potoczka, gospodyniom z Gaików oraz KGW z Jaczowie.

Źródło: GCK Jerzmanowa

Przedsionek Raju - Jaczów

Takie wydarzenie miało miejsce po raz pierwszy w gminie Jerzmanowa. Mowa tu o koncercie, który odbył się wieczorem 1 sierpnia w Jaczowie.

Wspaniałych doznań muzycznych dostarczyli wybitni artyści, którzy do kościoła pw. św. Apostołów Szymona i Judy Tadeusza przyjechali w ramach cyklu koncertów „Przedsionek Raju". Podczas blisko 1,5 godzinnego występu usłyszeliśmy m.in. „Cztery pory roku" Antonio Vivaldiego oraz utwory jego ulubionego ucznia Johanna Georga Pisendla. *Historycznie rzecz ujmując Vivaldi nigdy tutaj nie dotarł, ale był tutaj Pisendel* – opowiadał dyrektor artystyczny koncertu Cezary Zych, stąd muzyczne celebrowanie utworów obu muzyków. Podczas koncertu mistrzowską wirtuozerią popisała się duńska skrzypaczka **Jesenka Balic Zunic**, a towarzyszyli jej młodzi muzycy formacji **Green Kore** pod kierunkiem klawesynistki **Joanny Boślak-Górniok**.

Gminne Centrum Kultury znalazło się w zaszczytnym gronie 14 współorganizatorów z województwa lubuskiego, wielkopolskiego oraz dolnośląskiego. Partnerami i mecenasami cyklu koncertów są Urząd Województwa Lubuskiego oraz Lubuski Wojewódzki Konserwator Zabytków, a organizatorem Fundacja Muzyki Dawnej CANOR.

Źródło: GCK Jerzmanowa

Gmina Jerzmanowa utworzy klub seniora

Zadanie pn. „Zakup wyposażenia i organizacja Klubu Seniora" stało się realne za sprawą Programu Wieloletniego „Senior+" na lata 2015-2020, z którego Gmina Jerzmanowa otrzyma środki w wysokości 25.000 zł.

Złożona w konkursie oferta obejmuje zakup wyposażenia m. in. komfortowych mebli oraz sprzętu komputerowego. Miejscem spotkań seniorów będzie świetlica wiejska w **Maniowie**, gdzie osoby starsze będą miały możliwość udziału w zajęciach, wypożyczenia książek oraz zrelaksowania się używając do tego gogli relaksacyjnych – urządzenia, które poprzez projekcję obrazów pozwala na odpoczynek w nowoczesnym stylu.

Osoby korzystające z Klubu Seniora nie tylko znajdą w Maniowie dogodne warunki do odpoczynku ale i ofertę zajęć adresowanych do nich. Gminne Centrum Kultury zapewni warsztaty rękodzieła, zajęcia rehabilitacyjne, gimnastyczne oraz z arteterapii, kursy obsługi komputera i inne wsparcie zwiększające zaangażowanie seniorów w życie lokalnej społeczności.

Dostęp do Klubu Seniora będzie bezpłatny.

Źródło: GCK Jerzmanowa

Święto bociana

30 czerwca na terenie świetlicy wiejskiej w Kurowicach 42a zorganizowano piknik rodzinny Święto Bociana. Piknik rozpoczęły biegi z przeszkodami dla dzieci w różnych kategoriach wiekowych. Dodatkową atrakcja dla dzieci były dmuchane zjeżdżalnie, zabawy z Animatorami, bańki mydlane oraz popcorn. Dużym zainteresowaniem cieszyła się, przygotowana na świetlicy strzelnica, na której dorośli jak i dzieci mogły postrzelać z broni pneumatycznej.

Dla dorosłych uczestników pikniku przygotowano konkurencję lepienia pierogów na czas oraz rozegrano turniej w piłce siatkowej o Puchar przewodniczącego Rady Gminy Jerzmanowa pana Tadeusza Kozakowskiego. W trakcie spotkania serwowano kiełbaski i skrzydełka z grilla oraz kawę, herbatę i ciasto upieczone przez mieszkanki Modlej.

Uczestnicy pikniku, którzy wzięli udział w konkurencjach otrzymali nagrody oraz dyplomy i medale.

Źródło: GCK Jerzmanowa

Noc Świętojańska

Niezwykle magiczną oprawę miała impreza przygotowana przez GCK z okazji Nocy Świętojańskiej. Magię tworzyły nie tylko atrakcje ale i sceneria barokowego pałacu w Jerzmanowej oraz podświetlany pochodniami stawek.

Na początek rozstrzygnięto konkurs na „Najpiękniejszy wianek Nocy Świętojańskiej". Komisja Konkursowa, do której zaproszeni zostali artyści jednogłośnie przyznała trzy miejsca. Zwycięski wianek autorstwa **p. Heleny Delewicz,** podobnie jak w ubiegłym roku, oprócz precyzji wykonania wzbudzał zainteresowanie oryginalnością, bowiem jego kształt nawiązywał do księżyca i wypełniony został ogrodowymi kwiatami, łąkowymi ziołami, a nawet pachnącymi owocami kopru. Nagrody powędrowały także do autorów pozostałych dwóch wianków: **dzieci z Łagoszowa Małego,** które plotły swoje dzieło wspólnie z animatorem świetlicy (II miejsce) oraz do **p. Kazimiery Szymańskiej (III miejsce).**

Magiczną noc rozpoczął koncert znanych i lubianych pieśni operowych. Pięknym głosami pochwalili się przed publicznością sopranistka **Aleksandra Dyrna** i tenor **Piotr Karzełek,** którzy wystąpili przy akompaniamencie pianistki **Joanny Okulewicz.**

Noc Świętojańska w Jerzmanowej rozbrzmiewała muzyką, a przypałacową ciemność rozświetlał nie tylko księżyc. Ogień, który pojawił się przed sceną a wraz z nim **TRIO FIRE**, które dosłownie z nim zatańczyło zachwycił publiczność. Dech zapierały zarówno układy choreograficzne jak i efekty pirotechniczne tworzące w tym pokazie spójną całość z energetyczną muzyką.

Na finał imprezy przygotowano premierę spektaklu pt. „Magiczna Kraina" w wykonaniu aktorów **Teatru Avatar.** Opowiedziana historia młodej Słowianki poszukującej w lesie kwiatu paproci, którą wróżki i driady zwabiły do baśniowej krainy pobudzała wyobraźnię. Taniec, akrobatyka powietrzna oraz aktorzy ze specjalnym wizażem odbijającym się w ultrafioletowym świetle utworzyły piękne widowisko, które z pewnością na długo pozostanie w pamięci uczestników imprezy.

Źródło: GCK Jerzmanowa

Dożynki gminy Jerzmanowa 2018

Rolnicy zgodnie uznali, że w dniu ich święta zdarzył się cud. Spadł deszcz, którego oczekiwali od wielu miesięcy. Atmosfera dożynek była więc radosna i spontaniczna. Dożynki gminy Jerzmanowa odbyły się w sobotę 1 września w Łagoszowie Małym. Mieszkańcy wsi szczerze cieszyli się z tego faktu, bowiem ostatnie Święto Plonów w ich miejscowości odbyło się ponad 40 lat temu. Gospodarz Lesław Golba i organizator (GCK) zadbali o to, by nikomu niczego nie zabrakło. Był więc poczęstunek, profesjonalna obsługa, przepiękne dekoracje i świetny program artystyczny.

W hołdzie rolnikom odprawiona została Msza Św. celebrowana przez proboszczów trzech parafii, w których umiejscowione są wsie gminy Jerzmanowa. Dziękczynne modły za tegoroczne plony zanosili parafianie wraz z ks. Stanisławem Czerwińskim, ks. Piotrem Matusem i ks. Janem Szulimem.

Tegoroczne wieńce dożynkowe

Nie tylko wieniec jest symbolem najpiękniejszego zwyczaju polskiej wsi - dożynek. Wielką rolą odgrywa również chleb

Uroczystości dożynkowe otworzyli starostowie: **Wiesława Matyniak** (Łagoszów Mały)i **Tadeusz Krajewski** (Kurowice), którzy przekazali chleb wójtowi Lesławowi Golbie z prośbą by dzielił go sprawiedliwie. Gospodarz dożynek dziękując za przekazany chleb upieczony z tegorocznej mąki przekazał ważne informacje dla naszych rolników. Powiedział o przeprowadzonych przez komisję szacowaniach strat w związku z suszą, a także o podjętej decyzji pomocy wójta dla rolników w postaci możliwości umorzenia trzeciej i czwartej raty podatku rolnego. Potem zaprezentowały się wszystkie sołectwa, które wyplatały misterne wieńce i przekazały gospodarzowi okazałe bochny. Wśród prezentacji nie zabrakło przyśpiewek i podziękowań dla wójta.

Po oficjalnych uroczystościach wszyscy zostali zaproszeni na dożynkową biesiadę. Tradycyjnie rolnicy oraz goście spotkali się w specjalnie przygotowanym na tę okazję namiocie, gdzie gościna trwała do nocy. Z dożynek nikt nie wyszedł głodny, bo dość że ciało mogło nasycić się do woli to i dla ducha znalazły się atrakcje. Na scenie zaprezentował się **Zespół Jaczowiacy,** a w specjalnym bloku Jerzmanowa Talent młodzi artyści: **Zuzia Nagi** – wirtuoz gitary, **Dominika Kozłowska** prezentująca swój piękny głos oraz **Emilia Kantowicz**, która w swoim koncercie połączyła wokal z grą na gitarze (zdjęcia poniżej).

Wraz z intensywnością padającego deszczu zwiększała się także atrakcyjność występów. Kiedy już mocno lało, na scenie pojawił się **Kabaret Młodych Panów**, który do Łagoszowa Małego przyciągnął setki osób. Co rusz wybuchały salwy śmiechu, co potwierdzało, że deszcz jest na straconej pozycji z występami Kabaretu. Kiedy na scenę wyszedł zespół **MASTERS** fani pokazali klasę i tańczyli bez wytchnienia. Imprezę zakończyła dyskoteka w strugach deszczu.

Najwyższym dobrem przy organizacji imprezy są ludzie chętni do pomocy, dzielący się pomysłami, mobilizujący innych do tego, by najważniejsze święto rolników nabrało szczególnego znaczenia. Tradycją w gminie Jerzmanowa są więc podziękowania na scenie najbardziej zaangażowanym osobom. Podczas tegorocznych dożynek wójt Lesław Golba dziękował starostom, sołtysom i grupom wieńcowym. W podziękowaniach odniósł się również do Spotkania Kultur i nagrodził osoby zaangażowane w przygotowanie SMAKÓW KONTYNENTÓW. Nagrody powędrowały także do laureatów konkursu na Najpiękniejszą Dekorację Dożynkową Posesji. W tegorocznym konkursie udział wzięło 7 uczestników i każdy z nich otrzymał suwenir.

Ze względu na warunki pogodowe imprezę zakończono szybciej. Na względzie bowiem było przede wszystkim bezpieczeństwo uczestników imprezy. Wiele urządzeń i sprzętu było pod napięciem, a intensywnie padający deszcz stwarzał coraz większe zagrożenie porażenia prądem.

Źródło: Gminne Centrum Kultury w Jerzmanowej

Nagrody sportowe wręczone

19 września 2018 r. odbyła się LVII Sesja Rady Gminy Jerzmanowa, której jednym z ważnych punktów była uroczystość wręczenia nagród sportowych dla zawodników za osiągnięte wyniki sportowe we współzawodnictwie krajowym i międzynarodowym.

Nagrody przyznawane są na podstawie Uchwały Rady Gminy Jerzmanowa Nr XXII/166/2012 z dnia 25 sierpnia 2012 roku. Wspomniana wyżej uchwała opisuje kryteria jakie należy spełnić aby otrzymać nagrodę.

Podczas środowej sesji nagrody odebrało 6 sportowców, wśród których znaleźli się przedstawiciele lekkiej atletyki, piłki ręcznej, koszykówki i kolarstwa górskiego.

– Mam ogromną przyjemność nagrodzić naszych kolejnych zdolnych sportowców za osiągnięcia i promowanie Gminy Jerzmanowa na arenie nie tylko krajowej, ale również międzynarodowej. Dziś nagrodzimy 6 naszych uczniów: Zosię Czerniawską, Michała Poprawskiego, Bartka Paryża, Jakuba i Kacpra Mikinik oraz Grzesia Stelmasika. Zosia, która jest nieobecna dziś uprawia koszykówkę, Michał lekkoatletykę – jestem pełen podziwu dla Michała, że w wieku 13 lat można skoczyć w dal aż 4,85m! Bartek uprawia piłkę ręczną, kolarstwo górskie Jakub i Kacper, którzy zawsze są na podium! Grzesiu – nasz dwumetrowiec, który znakomicie gra w piłkę ręczną w Chrobrym Głogów i reprezentuje naszą gminę na zawodach międzynarodowych! – mówił Wójt Gminy Jerzmanowa Lesław Golba.

Nagrody wręczył wójt Gminy Lesław Golba, a do gratulacji przyłączył się przewodniczący Rady Gminy Tadeusz Kozakowski.

Wszystkim nagrodzonym składamy serdeczne gratulacje i życzymy dalszych sukcesów w sportowej rywalizacji.

SPOTKANIE KULTUR

Nie trzeba wyjeżdżać daleko by poznawać kultury świata. Takiego zdania są organizatorzy Spotkania Kultur – imprezy, która 22 lipca odbyła się po raz trzeci w Jerzmanowej.

Scenerię spotkania tworzył park przy pałacu, w centrum wsi – miejsce do którego imprezy powróciły po ponad 20 latach. Rozległy plac pomieścił około 800 osób, które zechciały przyjąć zaproszenie GCK, jaczowskiej parafii oraz sołectw. Imprezę rozpoczęto od zmagań sportowych, by na wesoło mogli zintegrować się mieszkańcy podczas Turnieju Wsi. Zwyciężyła drużyna ze Smardzowa, pokonując Bądzów i Potoczek. Dobrą zabawę miały również drużyny z pozostałych czterech miejscowości, które także otrzymały nagrody pieniężne.

Spotkanie Kultur ma już swoją markę więc organizator – GCK zadbało o oprawę muzyczną przybliżającą kultury różnych narodów. Była muzyka latynoska w wykonaniu hiszpańskiego barda **Moisesaa Bethencourta**. W słoneczne klimaty wprowadził publiczność kubański zespół **Klub Hawana**, który zaprezentował muzykę swojego kraju, a któremu towarzyszył mistrz tańca latynoamerykańskiego Tomas Starzyk. Bardzo ciepło została przyjęta warszawska **grupa Feel the reel**, która specjalizuje się w muzyce celtyckiej. Ze sceny popłynęły utwory z nutą irlandzką, celtycką, galicką, w które wkomponował się dynamiczny taniec oparty na stepowaniu. Koncertową część imprezy zakończył bluesowy występ polsko – niemieckiej grypy **SMS**, która zachwyciła nie tylko muzyką ale i mądrymi tekstami.

Spotkanie Kultur to nie tylko muzyka. Na niezwykłą atmosferę imprezy wpływa tradycja przygotowywania przez sołectwa potraw z różnych stron świata. Tym razem posmakować można było kuchni kontynentalnych. Były więc wileńskie pierogi i tunezyjska harissa (Maniów), węgierski placek i polskie gołąbki (Bądzów), bawarski wurst z kapustą i pyzami (Zofiówka), smakołyki z Australii (Potoczek), sałatki z Antarktydy (Łagoszów Mały), smakołyki europejskie (Jaczów), śledzie z ziemniakami w mundurkach reprezentujące kraje nadbałtyckie (Ruszowice), specjały kuchni amerykańskiej (Modła) oraz kuchnia country (Smardzów). Panie z Jerzmanowej przygotowały dla wszystkich słodkości oraz serwowały ciepłe napoje. Specjalnie na tę imprezę w Jerzmanowej ustawiona została jurta a sołtys Gaików wraz z mieszkającym w tej miejscowości od ponad 20 lat Mongołem Byambatsogt serwował tradycyjny w tamtych stronach rosół oraz chińskie danie. Smakami kontynentów częstowano za symboliczną złotówkę, zbieraną na ośrodek niedożywionych dzieci w Vilingale (Senegal). Za dotychczasową pomoc podziękowała opiekująca się ośrodkiem siostra Regina, która w specjalnie przygotowanej wiosce – stoisku serowała przygotowaną yassę (ryż z dodatkiem zasmażanej cebuli z przyprawami i kurczakiem), a panie z Caritasu rozdawały lemoniadę z senegalskich limonek oraz sok z baobabu.

Zanim ogłoszono koniec imprezy uczestnicy szaleli na Dyskotece Świata prowadzonej przez DJ ZIUTKA z MR Jelenia Góra oraz obejrzeli przepiękne widowisko z ogniem, podczas którego z płonącymi drążkami, kulami i innymi ciekawymi rekwizytami zatańczyła grupa FIRE TRIO.

GMINNY OŚRODEK POMOCY SPOŁECZNEJ W JERZMANOWEJ

Gminny Ośrodek Pomocy Społecznej w ramach pozyskanego dofinansowania ze środków Państwowego Funduszu Rehabilitacji Osób Niepełnosprawnych zorganizował integracyjne wyjazdy dla osób niepełnosprawnych i pełnosprawnych z terenu Gminy Jerzmanowa.

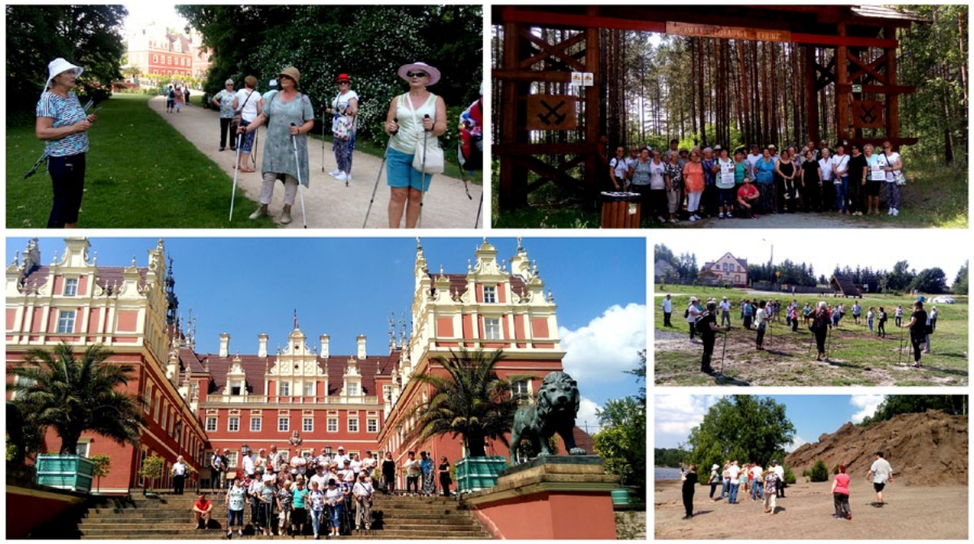

Wyjazd pn. „Kijkami Nordic Walking przez Park Mużakowski" odbył się 08 czerwca 2018r. W działaniu wzięło udział 40 osób, w tym 26 osób niepełnosprawnych, 12 osób bez orzeczenia o niepełnosprawności, 2 pracowników socjalnych Gminnego Ośrodka Pomocy Społecznej w Jerzmanowej. Każda z chętnych osób otrzymała kijki Nordic Walking i uczestniczyła w rozgrzewających ćwiczeniach indywidualnych i integracyjnych w grupie przygotowujących do marszu. Grupa poznała podstawową technikę marszu a także zasady i korzyści płynące z prawidłowego treningu. Spacer odbywał się na terenie pałacowo parkowym Parku Mużakowskiego. Kolejnym etapem wyjazdu był punkt widokowy należący do GEOPARKU „Dawnej Kopalni". W trakcie, pieszej wędrówki grupa obserwowała piękne barwy żelazistych wód, przechadzała się po „węglowej plaży" czy też śledziła trasę wychodni pokładu węgla brunatnego.

Kolejnym wyjazdem był: „Wyjazd integracyjno – rekreacyjny do Muzeum Bombek w Krośnicy" w dniu 24-08-2018r. W działaniu wzięło udział 39 osób, w tym 25 osób niepełnosprawnych, 12 osób bez orzeczenia o niepełnosprawności oraz 2 pracowników GOPS. W Krośnicy grupa miała okazję wejścia i zwiedzenia Fabryki Bombek oraz Muzeum, gdzie poznała proces produkcji bombek. Na zakończenie każdy z uczestników otrzymał bombkę ze swoim imieniem. Kolejnym etapem był przejazd kolejką wąskotorową na terenie Zespołu Pałacowo – Parkowego w Krośnicy.

Wyjazdy miały na celu między innymi; integrację osób niepełnosprawnych z pełnosprawnymi, poprawę kondycji fizycznej, nabycie umiejętności pokonywania barier psychofizycznych, wzrostu umiejętności w zakresie właściwych postaw i zachowań sprzyjających integracji z osobami niepełnosprawnymi, wzrost aktywności społecznej osób niepełnosprawnych, umożliwienie osobom niepełnosprawnym uczestnictwa w życiu społecznym, zwiększenie zakresu wiedzy o najbliższym regionie.

W czasie wyjazdów GOPS zapewnia bilety wstępu, obiad, a także odwiezienie uczestników do miejscowości zamieszkania. Udział jest całkowicie bezpłatny.

Z opinii osób niepełnosprawnych i pełnosprawnych wynika, że wyjazdy na długo pozostają w ich pamięci, ponieważ są jedyną okazją wyjazdu z domu i możliwością obcowania z ciekawą architekturą i przyrodą. Umożliwiają poznanie nowych osób a także otoczenia naszego regionu.

Kolejny wyjazd 26 października 2018r. – „Wyjazd integracyjno-kulturalny do Zielonej Góry" na który zapraszamy. Szczegóły na plakatach i w Gminnym Ośrodku Pomocy Społecznej w Jerzmanowej.

Źródło: GOPS Jerzmanowa
Daria Kantowicz

WIEŚCI SZKOLNE

Z Krainy Marzeń – czyli co słychać u przedszkolaków

„Żal, żal, żal przedszkola, dziś pożegnać przyszła pora"

W czerwcu dzieci z grupy „Smerfy" i „Słoneczka" ukończyły edukację przedszkolną i pożegnała się ze swoimi koleżankami i kolegami, którzy jeszcze zostają w przedszkolu. Mali absolwenci w swoich wierszach i piosenkach wyrazili, jak im żal opuszczać przedszkole. W występie wspominały chwile spędzone w przedszkolu, wspólne zabawy i przygody. Natomiast młodsi koledzy w wierszach i piosenkach pożegnali starszych kolegów i życzyli im samych sukcesów i powodzenia w szkole.

Jednakże we wrześniu przedszkole „Kraina marzeń" powitało w swoich progach dzieci z grup „Słoneczka", „Tańczące chmurki", „Krasnale", „Misie Lubisie" oraz najmłodsze przedszkolaki z grupy „Smerfy", a w punkcie przedszkolnym w Kurowicach dzieci z grupy „Maczki".

Szkoła Podstawowa im. Jana Pawła II w Jerzmanowej

Narodowe czytanie 2018

Uczniowie SP w Jerzmanowej czynnie włączyli się w akcję Narodowego Czytania. W tym roku czytali Przedwiośnie S.Żeromskiego. Uczniowie klas I-III wysłuchali czytania fragmentu książki w wykonaniu pani bibliotekarki, następnie otrzymali pamiątkowe zakładki z pieczątką Narodowego Czytania. Starsi uczniowie wysłuchali fragmentów lektury odczytanych przez Parę Prezydencką, następnie całymi klasami sami zmierzyli się z tekstem S. Żeromskiego. Wspólne czytanie okazało się niezwykle ciekawym doświadczeniem. Mamy nadzieję, że to spotkanie z książką nie było jednorazową przygodą. Zapraszamy wszystkich do szkolnej biblioteki po nową porcję literackich doznań.

Szkoła Podstawowa im. Henryka Sienkiewicza w Jaczowie

Ogólnopolska akcja edukacyjna

W ramach rocznego jubileuszu 100- lecia odzyskania przez Polskę Niepodległości, Instytut Pamięci Narodowej przygotował ogólnopolską akcję edukacyjną polegającą na przekazaniu każdemu spośród pierwszoklasistów zeszytów z wizerunkiem Ojców Niepodległości oraz długopisów z nadrukiem nawiązującym do tego wydarzenia.

Harcerze w naszej szkole

7 września klasy czwarte i piąte odwiedzili harcerze ze 125 Jaczowskiej Drużyny Harcerzy „Husaria" i harcerki z Głogowskiej Drużyny Harcerek „Agat". Harcerze pod bacznym okiem drużynowego Mikołaja Sokalskiego przygotowali zajęcia w terenie przybliżając ideę harcerstwa. Zaprezentowali strój harcerski, odznaki: krzyż i lilijkę oraz wyjaśnili ich symbolikę. Opowiedzieli także o zwyczajach, tradycjach oraz podejmowanych misjach Harcerzy. Zajęcia cieszyły się dużym zainteresowaniem ze strony uczniów.

Dyrektor Szkoły Podstawowej im. Henryka Sienkiewicza w Jaczowie Pani Wioletta Olejnik składa harcerzom serdeczne podziękowania za aktywne włączanie się w życie szkoły i krzewienie idei braterstwa.

Akcja Narodowe Czytanie „Przedwiośnia" Stefana Żeromskiego

Co roku, w jedną z pierwszych sobót września organizowana jest pod patronatem pary prezydenckiej ogólnopolska akcja „Narodowe Czytanie". Szkoła Podstawowa im. Henryka Sienkiewicza w Jaczowie wzięła udział również w tegorocznej edycji, angażując w to przedsięwzięcie całą społeczność szkolną.

W budynku w Jaczowie na sali gimnastycznej odbyło się spotkanie klas IV, V i oddziału przedszkolnego, na którym pani Irena Wołczyńska odczytała fragment powieści Żeromskiego i przybliżyła znaczenie trudnych słów w tekście. Nie zabrakło uczniów, którzy próbowali również czytać wybrane fragmenty „Przedwiośnia". Na kolejnej lekcji uczniowie klas czwartych i piątych pod opieką nauczycieli malowały swoją wizję szklanych domów ukazanych w utworze Stefana Żeromskiego.

Uczniowie oddziału przedszkolnego i klas początkowych po wysłuchaniu dostosowanego do ich wieku fragmentu powieści kolorowały kontur Polski, pod którym umieszczono datę odzyskania przez Polskę niepodległości.

W budynku w Jerzmanowej uczniowie klas starszych wzięli udział w ciekawej lekcji historii i języka polskiego, którą sami współtworzyli. Na spotkaniu w holu dolnym odczytano list prezydenta Andrzeja Dudy zachęcający do wzięcia udziału w akcji „ Narodowe Czytanie" i fragment powieści Żeromskiego, który stał się wstępem do rozważań nad sytuacją Polski po I wojnie światowej i symboliką szklanych domów. Wybrani uczniowie odczytali przygotowane przez siebie interpretacje utworu, a pan Robert Wrzesiński opowiedział o rzeczywistej sytuacji Polski w tamtym okresie.Koordynatorem akcji była pani Zofia Głowacka.

Kolejny wyjazd na zieloną szkołę

10 września uczniowie kl. IV i VI naszej szkoły wyjechali na Zieloną Szkołę do Poddąbia. Pierwszego dnia obowiązkowo przywitali się z morzem i zrobili sobie pierwsze zdjęcie grupowe. Ciekawi przygód, zabaw i wycieczek wykorzystują każdą chwilę.

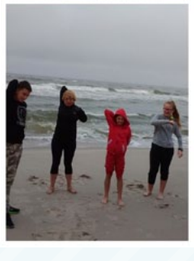

– ***Poddąbie to mała ale za to przepiękna miejscowość nad morzem. Już w pierwszym dniu pobytu zachwyciła nas nierówna linia brzegowa, która tworzy liczne strumyki na plaży. Oprócz obowiązkowych lekcji bardzo dużo spacerujemy brzegiem morza i leśnymi ścieżkami. Grupa ochotników uczestniczy nawet we wczesno porannych zajęciach sportowych na plaży. Ośrodek, w którym mieszkamy jest bardzo ładny, skalda się z kilku budynków. W koło jest bardzo dużo zieleni, na terenie ośrodka znajduje się boisko sportowe plac zabaw dla dzieci, wiata do grillowania i miejsce na ognisko. Pokoje są przestronne z balkonami i łazienkami. Jedzonko przepyszne – więc chyba przybędzie nam parę kilogramów*** – relacjonuje Dyrektor SP Jaczów Wioletta Olejnik.

Wielkie emocje na zawodach strażackich!

W sobotę 15 września Ochotnicze Straże Pożarne spotkały się na boisku w Smardzowie, aby walczyć o miano najlepszej podczas Gminnych Zawodów Sportowo-Pożarniczych. W zawodach wzięło udział 7 drużyn.

Jak co roku w szranki stanęły kobiece drużyny pożarnicze, męskie drużyny pożarnicze oraz młodzieżowe drużyny pożarnicze (pow. lat 16) i dziecięce drużyny pożarnicze. Wszystkie zespoły rywalizowały w sztafecie i w ćwiczeniach bojowych. Najlepsi zawodnicy zostali uhonorowani pucharami, dyplomami oraz nagrodami w postaci bonów pieniężnych na zakup sprzętu ufundowanymi przez Wójta Gminy Jerzmanowa. Wraz z organizatorami zawodnikom kibicowali licznie zgromadzeni sympatycy pożarnictwa, strażacy i ich rodziny oraz zaproszeni goście. Na zakończenie zawodów odbyło się uroczyste podsumowanie, odczytanie protokołu oraz wręczenie dyplomów, pucharów i nagród za udział i poszczególne miejsca dla jednostek OSP biorących udział w zawodach.

– Chciałbym podziękować niezależnej komisji sędziowskiej za sprawne przeprowadzenie zawodów. Natomiast wszystkim drużynom pogratulować dobrych wyników, a szczególnie drużynie OSP Smardzów zdobycia I miejsca. Co ważne bez punktów karnych. Życzę abyście za tydzień na zawodach wojewódzkich w Grębocicach, gdzie będziecie reprezentować Powiat Głogowski, powtórzyli ten wynik *– powiedział na zakończenie Wójt Gminy Jerzmanowa Lesław Golba.*

A oto szczegółowe wyniki końcowej klasyfikacji:

Klasyfikacja generalna Grupa A:
1 miejsce OSP Smardzów
2 miejsce OSP Jaczów
3 miejsce OSP Jerzmanowa
4 miejsce OSP Bądzów

Klasyfikacja generalna Grupa C:
1 miejsce OSP Jerzmanowa

Klasyfikacja generalna MDP Chłopców pow. 16 lat:
1 miejsce OSP Jerzmanowa

Klasyfikacja generalna Dziecięcej Drużyny Pożarniczej:
1 miejsce OSP Jaczów.

Rajd Rowerowy

Sprzymierzeńcem Sołeckiego Rajdu Rowerowego, który odbył się w sobotę 8 września była słoneczna pogoda, stąd też na starcie pod wiatą w Jerzmanowej spotkała się liczna grupa cyklistów.

Inicjatorem Rajdu już po raz czwarty była Rada Sołecka wsi Jerzmanowa i p. Paweł Rybka, a organizacyjnie imprezę wspierało Gminne Centrum Kultury. W słoneczne popołudnie grupa 70 rowerzystów wyruszyła w trasę wiodącą po obiszowskich lasach. Pierwszym przystankiem był pałac w Jerzmanowej gdzie odbyło się Narodowe Czytanie. Tegoroczną lekturą ogólnopolskiej akcji zapoczątkowanej w 2012r. było „Przedwiośnie" Stefana Żeromskiego. Fragmenty powieści przeczytał wójt Lesław Golba oraz uczestnicy rajdu. W dalszą trasę każdy z cyklistów wyruszył ze specjalnie przygotowanym numerem startowym, na którym umieszczono logo akcji oraz fragment „Przedwiośnia".

Wymagające podjazdy i piaszczyste ścieżki nie zniechęciły dzieci ani dorosłych miłośników dwóch kółek, którzy przejechali ponad 16 km. Wiele atrakcji czekało na tych, którzy poradzili sobie z trudami rajdu i dojechali na finisz. Gorąca zupa, kiełbaski z ogniska oraz słodki poczęstunek wzmocniły ciała po wysiłku, a słoneczna pogoda zachęciła do wspólnego biesiadowania. Piknik trwał do wieczora, harcowały głównie dzieci, bowiem GCK przygotowało dmuchane zjeżdżalnie, malowanie buziek, zabawy z mydlanymi bańkami. Furorę wśród najmłodszych wywołały przejażdżki na zabytkowym rowerze oraz quadzie. Oprócz wielu wrażeń każdy z uczestników otrzymał pamiątkową buffkę z logo gminy Jerzmanowa oraz torbę płócienną, którą mógł pokolorować specjalnymi farbami.

W organizację rajdu włączyli się strażacy z OSP w Jerzmanowej, którzy zabezpieczali trasę przejazdu i czuwali nad bezpieczeństwem rowerzystów. Zbierali także pieniądze dla swojego kolegi strażaka Artura Młodawskiego w ramach akcji charytatywnej pn. „OBUDŹMY ARTURA", prowadzonej przez Głogowskie Stowarzyszenie „Otwarte Drzwi".

GMINNE PRZEWOZY PASAŻERSKIE W PUBLICZNYM TRANSPORCIE ZBIOROWYM GMINY JERZMANOWA

ROZKŁAD JAZDY DLA LINII KOMUNIKACYJNEJ NR I

Relacji: **Zofiówka – Gaiki – Potoczek – Bądzów – Golowice – Jerzmanowa – Kurów Mały – Jerzmanowa**

Rozkład jazdy ważny jest od 17.09.2018 r. do 31.12.2018 r. Linia U

Godziny odjazdu A D f					Numer drogi	Km	Nazwa przystanku	Godziny odjazdu			
06:17	08:42	11:42	14:22	16:05	10516D	0	ZOFIÓWKA 02				
06:22	08:47	11:47	14:27	16:07	100535D	4	GAIKI 04				
06:25	08:50	11:50	14:30	16:08	100533D	5	POTOCZEK 03				
06:30	08:55	11:55	14:35	16:13	1014D	12	BĄDZÓW 02				
06:35	09:00	12:00	14:40	16:14	droga gminna wew.	13	GOLOWICE 02				
06:45	09:10	12:10	14:50	16:18	100236D	16	JERZMANOWA UL. GŁOGOWSKA 03				
06:48	09:13	12:13	14:53	16:19	100236D	16	JERZMANOWA UL. GŁOGOWSKA 01				
06:54	09:19	12:19	14:59	16:22	100514D	19	KURÓW MAŁY 01				
07:00	**09:25**	**12:25**	**15:05**	**16:25**	100236D	21	JERZMANOWA UL. GŁOGOWSKA 02				
					100236D	0	JERZMANOWA UL. GŁOGOWSKA 01	**10:00**	**13:05**	**15:20**	**16:40**
					100514D	3	KURÓW MAŁY 01	10:06	13:11	15:26	16:46
A – Kursuje od poniedziałku do piątku					100236D	6	JERZMANOWA UL. GŁOGOWSKA 02	10:12	13:17	15:32	16:52
D – Kursuje od poniedziałku do piątku oprócz świąt					100236D	6	JERZMANIOWA UL. GŁOGOWSKA 04	10:15	13:20	15:35	16:55
f – Nie kursuje w okresie ferii letnich i zimowych oraz szkolnych przerw świątecznych					1014D	9	BĄDZÓW 02	10:20	13:25	15:40	17:00
					droga gminna wew.	10	GOLOWICE 02	10:25	13:30	15:45	17:05
					100533D	15	POTOCZEK 02	10:35	13:40	15:55	17:15
					100535D	17	GAIKI 03	10:38	13:43	15:58	17:18
					100516D	21	ZOFIÓWKA 02	10:43	13:48	16:03	17:23

ROZKŁAD JAZDY DLA LINII KOMUNIKACYJNEJ NR II

Relacji: **Kurowice – Modła – Łagoszów Mały – Maniów – Jerzmanowa**

Rozkład jazdy ważny jest od 17.09.2018 r. do 31.12.2018 r. Linia U

Godziny odjazdu A D f					Numer drogi	Km	Nazwa przystanku	Godziny odjazdu			
06:44	09:09	12:09	14:49	16:09	100515D	0	KUROWICE UL. WSPÓLNA 02				
06:46	09:11	12:11	14:51	16:11	100515D	1	MODŁA UL. WSPÓLNA 01				
06:49	09:14	12:14	14:54	16:14	100512D	2	MODŁA UL. LETNIA 04				
06:53	09:18	12:18	14:58	16:18	100525D	4	ŁAGOSZÓW MAŁY 04				
06:57	09:22	12:22	15:02	16:22	1012D	6	MANIÓW 01				
07:02	**09:27**	**12:27**	**15:07**	**16:27**	100236D	7	JERZMANOWA UL. GŁOGOWSKA 01				
					100236D	0	JERZMANOWA UL. GŁOGOWSKA 02	**10:02**	**13:07**	**15:22**	**16:42**
A – Kursuje od poniedziałku do piątku					1012D	1	MANIÓW 02	10:07	13:12	15:27	16:47
D – Kursuje od poniedziałku do piątku oprócz świąt					100517D	3	ŁAGOSZÓW MAŁY 01	10:11	13:16	15:31	16:51
f– Nie kursuje w okresie ferii letnich i zimowych oraz szkolnych przerw świątecznych					100512D	5	MODŁA UL. LETNIA 05	10:15	13:20	15:35	16:55
					100512D	6	MODŁA UL. LETNIA 01	10:18	13:23	15:38	16:58
					100515D	7	KUROWICE UL. WSPÓLNA 01	10:20	13:25	15:40	17:00

W związku z licznymi ograniczeniami, powstałymi w skutek realizacji inwestycji, wieś Modła do czasu zakończenia przebudowy drogi gminnej nr 100512D, będzie wyłączona z gminnych przewozów pasażerskich. Wszystkich mieszkańców wsi Modła prosi się, aby do momentu wznowienia ruchu (październik 2018 r.) korzystali z przystanków komunikacyjnych zlokalizowanych we wsi Kurowice.

GMINNE PRZEWOZY PASAŻERSKIE W PUBLICZNYM TRANSPORCIE ZBIOROWYM GMINY JERZMANOWA

ROZKŁAD JAZDY DLA LINII KOMUNIKACYJNEJ NR I
Relacji: Zofiówka – Gaiki – Potoczek – Bądzów – Golowice – Jerzmanowa – Kurów Mały – Jerzmanowa

Trasa przejazdu

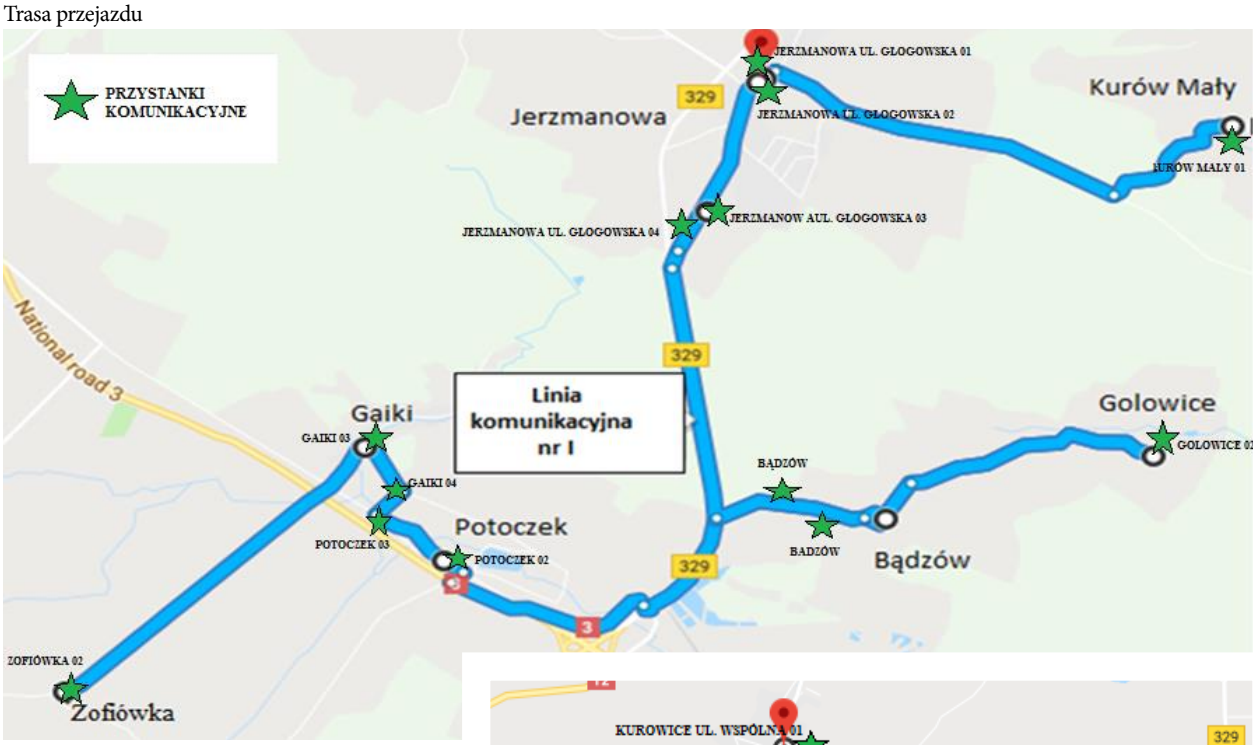

ROZKŁAD JAZDY
DLA LINII KOMUNIKACYJNEJ NR II
Relacji: Kurowice – Modła – Łagoszów Mały –
– Maniów – Jerzmanowa

Trasa przejazdu

INICJATYWY Jerzmanowskie

„Inicjatywy Jerzmanowskie”
Kwartalnik Gminy Jerzmanowa
Wydawca: Gmina Jerzmanowa ul. Lipowa 4, 67-222 Jerzmanowa
www.jerzmanowa.com.pl
Adres wydawnictwa: Miedziowe Centrum Kształcenia Kadr sp. z o.o.
Redaktor naczelny: Justyna Tórz
Dziękuję wszystkim osobom, które wsparły mnie przy redagowaniu kolejnego numeru kwartalnika.